

Saint Théoffrey, au cœur des lacs de la Matheysine

“

L'été 2022 restera marqué dans nos mémoires par la chaleur et les travaux de la RN85.

La chaleur nous a permis d'accueillir un grand nombre de touristes et remplir ainsi nos campings et restaurants.

Nous voulons remercier M. Bruno Messina et son équipe pour avoir organisé l'anniversaire des 30 ans de la mort d'Olivier Messiaen par deux concerts magnifiques, un feu d'artifice extraordinaire et un bal original.

La RN 85, la fin des travaux approche... fin novembre, la circulation sera à nouveau normale. Pour récompenser nos efforts, les trottoirs, les arrêts bus, les réseaux d'eau potable, pluviale, et d'assainissement seront neufs à Petichet et tout sera en place pour fonctionner au mieux.

Nous vous remercions pour votre compréhension et patience pour ces deux années fortement perturbées dans votre quotidien.

Pour l'école, vous trouverez un article détaillé dans les pages de l'entrelacs. La crèche, des contrôles amiante sont réalisés pour pouvoir libérer le local et assurer les visites des architectes.

Protégez-vous, respectons les consignes sanitaires, la 8^{ème} vague est là.

Le Maire, Alain Mendez

”



SOMMAIRE :

Alpe du Grand Serre - Noël des enfants	PAGE 2
Cours de Yoga - Noël des ainés	PAGE 3
Ecole	PAGE 4
Ecole	PAGE 5
A vos fourneaux - à vos idées	PAGE 6
Histoire Locale - recensement 16 ans	PAGE 7
Horaires Mairie - Fibre	PAGE 8

Alpe du Grand Serre - Quel avenir pour la station de ski ?

Depuis juillet 2021, La communauté de communes de la Matheysine est compétente en matière d'exploitation et d'aménagement du domaine de l'Alpe du Grand Serre. Pour l'hiver 2022-2023, La gestion est assurée, la station sera ouverte, les forfaits sont déjà en vente et petits et grands attendent avec impatience les premières neiges.

Nonobstant, des inquiétudes subsistent pour les prochaines saisons. C'est un domaine vieillissant qui doit évoluer pour prendre, notamment, en compte les impacts du changement climatique.

Aussi, la communauté de communes porte avec la SATA, 2^{ème} exploitant de domaines de montagne en France (Alpe d'Huez, les 2 Alpes et La Grave) un beau projet de requalification et transition vers une station 4 saisons.

Ce projet humain et co-construit avec habitants et professionnels est également un projet de territoire, l'Alpe du Grand Serre étant un pôle de vie et d'emplois (160 emplois induits).

Les soutiens politiques sont présents. La mobilisation des habitants de notre territoire est importante pour soutenir ce projet car selon les mots de Coraline Saurat, présidente de la CCM : « si nous n'arrivons pas à réunir les finances, et bien je pense que nous serons contraints de fermer la station. » Appel est lancé aux financeurs pour qu'ils nous accompagnent sur ce projet.

Alpe du Grand Serre Demain - Soutenons le Projet ! Apportez votre soutien en flashant le QR Code :

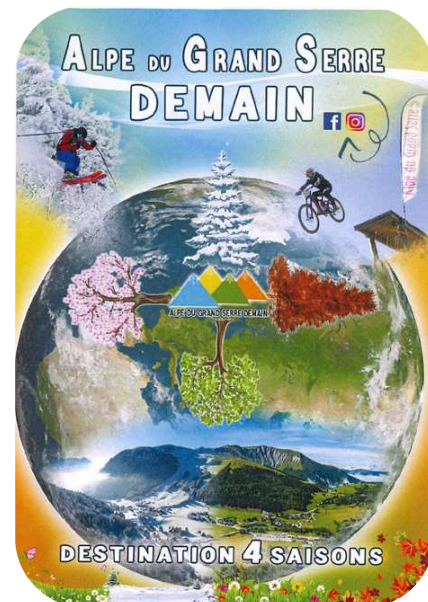

Nettoyage des lacs

Le samedi 17 septembre a eu lieu une demi-journée de nettoyage des bordures des lacs de Laffrey et de Petichet en partenariat avec les communes de Saint Théoffrey, Cholonge et de Laffrey, les plongeurs, le club nautique de Cholonge et les pêcheurs.

Plus d'une trentaine de participants et plus d'une vingtaine de sacs poubelle de 100L remplis

Un pot de remerciement a été organisé à Petichet, au Miradou pour les bénévoles.

Encore merci à tous pour votre participation à cet effort collectif.



Noël des enfants de Saint-Théoffrey

Retrouvons-nous, le **Samedi 10 DECEMBRE** à partir de 13h30 !

Salle des fêtes - Mairie



PROGRAMME

- * Remise des cadeaux par le père Noël
- * Jeux
- * Maquillage
- * Goûter
- * Atelier dessin : Dessinez pour les papis et mamies de Saint-Théoffrey



Séances de Hatha Yoga

La Mairie vous propose des séances de Hatha Yoga / Développement de l'équilibre, de la souplesse, du renforcement musculaire et de la relaxation .

Les mercredis de 18h30 à 19h30 - salle des fêtes (pas de cours lors des vacances scolaires)

Du 7 décembre au 5 juillet = 24 séances - Cours d'essai : 30 Novembre 2022 -

Ces cours vous permettront de développer de manière progressive, votre équilibre, votre souplesse, votre posture corporelle en général et votre respiration. Petit à petit vous comprendrez de mieux en mieux comment répondre à vos besoins physiques et émotionnels.. Les conseils prodigués par Bénédicte Boclet-Weller sont toujours personnalisés, en fonction de votre constitution, votre vie quotidienne, vos goûts, vos envies .

Inscription à la mairie **avant le 15 novembre**, par téléphone 04 76 83 90 79 ou par mail mairie.sainttheoffrey@orange.fr

Les cours ne pourront avoir lieu qu'avec un minimum de 10 inscrits

Cours à l'année (24 séances) –192 € (soit 8,00 € la séance) - possibilité de paiement en 2 fois.

Noël des aînés

La commune offre cette année :

- un colis de Noël pour les aînés (+ de 70 ans) ne pouvant pas ou ne souhaitant pas venir au repas offert par la commune. A retirer le jeudi 15 décembre de 14h30 à 16h à la salle des fêtes.

Ou

- Pour ceux qui préfèrent partager un moment de convivialité, un repas au restaurant la Basse Cour le jeudi 15 décembre à 12h.

Une fiche d'inscription sera distribuée2 dans vos boîtes aux lettres, prochainement.



Repas Beaujolais—Vendredi 18 novembre

Le comité des fêtes de Saint Théoffrey vous propose sa traditionnelle soirée Beaujolais ! L'occasion de se retrouver pour une soirée festive et conviviale.

Charcuteries et fromages locaux. Venez Nombreux !

Salle des fêtes - A partir de 19h30

Renseignements : 06-98-48-74-68



Rentrée scolaire 2022-2023

La rentrée scolaire s'est bien passée. Nous sommes heureux, pour cette deuxième année, d'accueillir sur notre commune, une classe de CM2 de 18 élèves (6 enfants de la commune) . L'école de Laffrey accueille, quant à elle, 111 enfants dont 50 de Saint-Théoffrey.

Pour rappel, voici les horaires de bus :

Le matin : Saint Théoffrey église = 8h09 - Gontheaumes = 8h11 - Petichet = 8h13

L'après-midi : Saint Théoffrey église = 16h30 - Gontheaumes = 16h32 - Petichet = 16h33

Horaires de l'école de Laffrey = 8h30 - 11h30 et 13h15 - 16h15

Horaires de l'école de Saint-Théoffrey = 8h35 - 11h40 et 13h05 - 16h05



Les plans du futur Groupe Scolaire !

C'est la jeune agence Grenobloise **Atelier quatre vingt dix** qui a été choisie pour élaborer les plans de notre futur groupe scolaire.

Engagée dans une démarche architecturale durable et responsable, l'équipe d'architectes travaille depuis cet été à nos côtés. Le dépôt du permis de construire est prévu pour fin novembre 2022.

Début des travaux fin avril 2023 avec une mise en service à la rentrée 2024.

Le projet avance bien et recueille un large soutien politique ! Il entre, néanmoins, dans une phase cruciale : le bouclage financier et l'obtention des subventions.

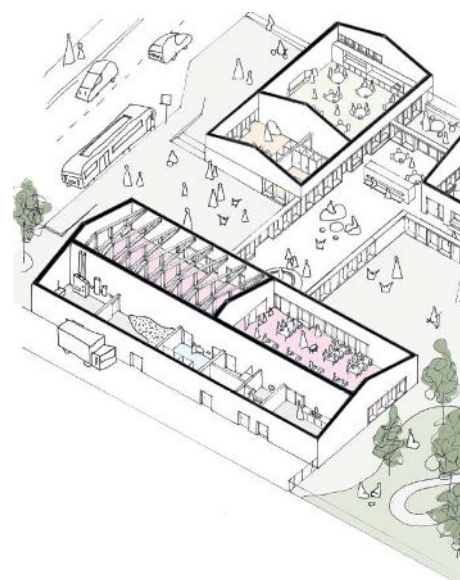
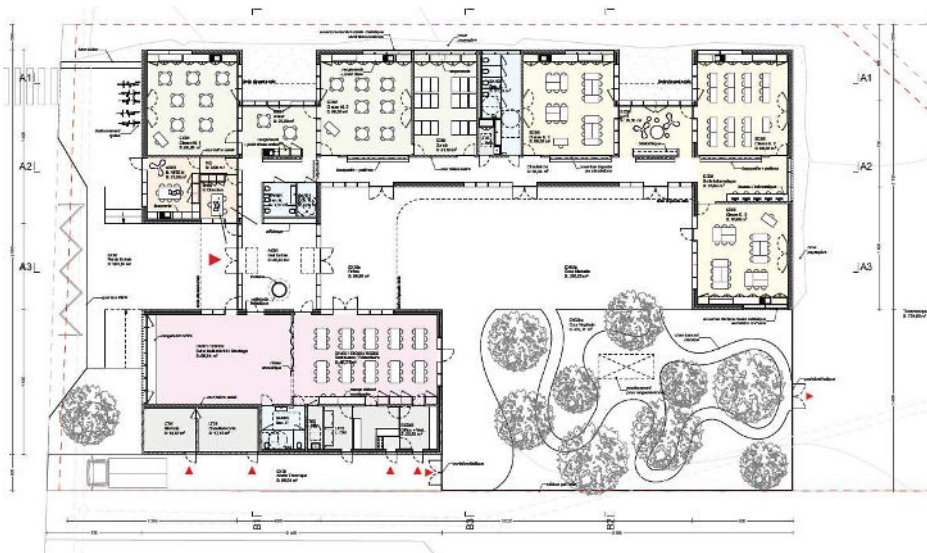
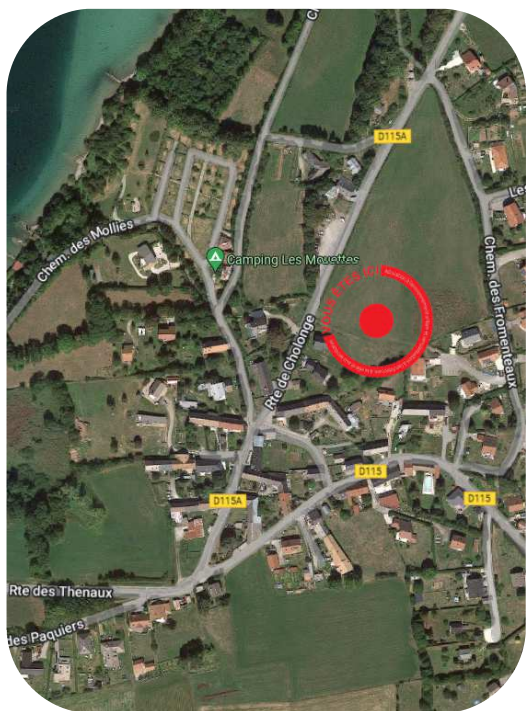



A gauche, classes maternelles et primaires . A droite, restaurant scolaire et salle de sport

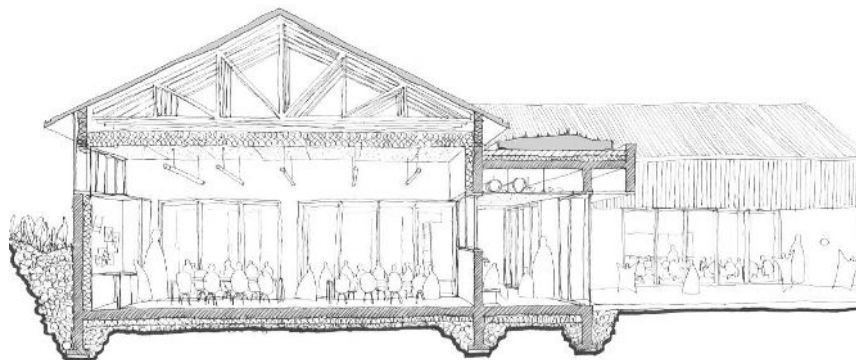
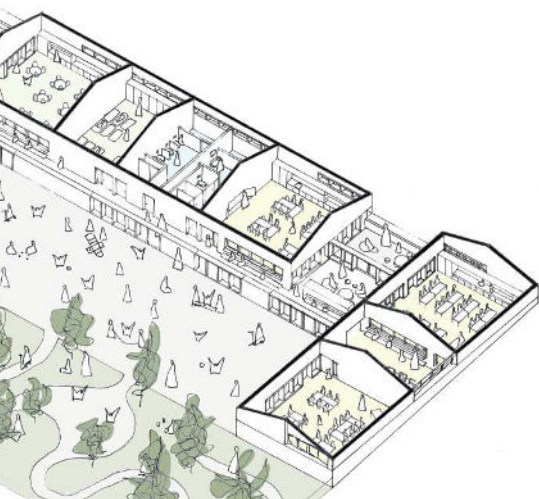

A vos fourneaux !

Dans cette rubrique, retrouvons les spécialités culinaires de la Matheysine !

Le brouqueton

Variété de quenelle composée de pommes de terre, farine, oignons et oeufs. On les trouve sous forme de gratin, cuits à l'eau ou encore frits.

Les ingrédients :

1 Kg de pommes de terre, 2 oignons, 2 œufs, Sel, poivre, 25-50 g de beurre, 500 g de farine

1. Cuire les pommes de terre avec la peau dans l'eau salée. Puis les peler et les réduire en purée (à l'aide d'un presse légumes).
2. Faire revenir les oignons avec 25g de beurre, à la poêle. Les faire juste blondir et les incorporer à la purée de pommes de terre. Saler, poivrer.
3. Ajouter les oeufs battus et la farine, progressivement. Former une pâte souple.
4. Étaler la pâte en cordon, puis la couper en petites quenelles. Bien saupoudrer son plan de travail de farine, pour éviter que la pâte ne colle trop.
5. Cuire les brouquetons : pochés, frits ou en gratin. A aromatiser selon vos souhaits ! (gruyère, beurre, sauce tomate...).

Bonne Dégustation !



A vos idées !

Au sommet de la butte, nouvellement créée carrefour de la mairie, nous aimerions implanter un élément graphique qui identifie notre commune. A l'image de ce que nous pouvons voir dans les communes voisines (photos ci-contre).

Aussi, si vous avez une idée de création pour cette butte, envoyez nous vos suggestions : texte, éléments graphiques, matériaux.

Par mail à : mairie.sainttheoffrey@orange.fr



En Matheysine l'air est pur, le climat est sain... Une centenaire en 1946

Si aujourd'hui, vivre au-delà de 100 ans, n'est pas extraordinaire. Au siècle dernier, au sortir de la guerre, cela l'était davantage !

La preuve par l'exemple grâce à cet article de presse retrouvé dans un vieux journal "Le réveil" en date du 21 novembre 1946.

“ A Saint Théoffrey tout le monde parle avec fierté de Mme Marie Victorine Baret, une vaillante cultivatrice qui marche allègrement vers sa centième année !
" Pour la voir, c'est à la Fayolle", nous avait-on dit en nous montrant quelques toits rouges blottis dans un creux, non loin de cette fameuse route de Laffrey.

Une humble grille, des pierres patinées par les ans, de solides volets de bois, c'est ici. La porte est ouverte...Et nous surprenons, une petite femme penchée sur un seau, préparant la nourriture du cochon. Un rude travail quand on aura bientôt un siècle sur les épaules !
Des yeux bleus remplis d'une extrême douceur nous regardent avec un peu de surprise. Et bien vite, un sourire illumine ce visage plissé par les rides. Une main encore solide se tend...

Au coin du feu. près de la marmite qui chante, nous sommes en pleines confidences. Elle est née sur cette terre de la Matheysine le 4 décembre 1847. Mariée en 1874, elle a élevé cinq enfants. Quatre sont encore vivants. Veuve depuis 1928, son mari est mort à 87 ans, elle vit avec son fils aîné, M. Jules Baret qui porte ses 70 ans avec une étonnante vigueur. Elle a eu onze petits enfants. Hélas ! l'un d'eux, pris dans la rafle du 11 novembre à Grenoble n'est jamais revenu. Elle est l'arrière grand-mère d'un bambin de 7 ans qui habite St-Jean de Vaulx.

Depuis 71 ans, elle vit dans cette maison, sous ces poutres noircies qui ont vu, naître et mourir son père. Bel exemple de fidélité à la terre !
Quand on a vu le jour sous le règne de Louis Philippe, - on a bien des souvenirs à évoquer Mme Baret a encore une excellente mémoire Elle se souvient de la mobilisation de 1870, de la lourde diligence de Gap à Grenoble qui passait sur la route de Laffrey à deux heures du matin. Pour la première fois, à l'âge de 14 ans, elle prit le chemin de fer pour aller à Lyon, alors que la voie n'existait que jusqu'à Rives. Mais il y a 15 ans qu'elle n'a pas revu Grenoble !

Mme Baret, qui a encore de bons yeux, est une abonnée fidèle de notre journal. Depuis plus de 20 ans, elle n'a jamais été malade. Dans quelques jours elle rentrera dans sa centième année . Nous lui souhaitons encore d'heureuses années. »

Aujourd'hui, la maison est occupée par l'arrière petite fille de Victorine.



Pensez au recensement !



Les jeunes Français de naissance doivent se faire recenser entre le jour de leurs 16 ans et le dernier jour du 3ème mois qui suit celui de l'anniversaire.

Cette obligation légale permet à votre enfant d'effectuer sa journée défense et citoyenneté, facilitera son inscription d'office sur les listes électorales à 18 ans, et est nécessaire au passage de tout examen. Cette démarche peut être effectuée seul ou accompagné par l'un des parents. Pour se faire n'oubliez pas de vous munir : d'une pièce d'identité et du livret de famille.



Modification des horaires d'ouverture de la mairie.

En concertation avec les employés et pour intégrer les enjeux actuels en matière de sobriété énergétique* et télétravail, nous modifions les horaires d'ouverture de la mairie.

Désormais, la mairie sera ouverte au public :

Du lundi au vendredi de 9h à 12h.

Cependant, pour prendre en compte les contraintes horaires des habitants, des possibilités de rendez-vous en dehors de ces plages d'ouverture sont naturellement possibles.

(*) Cette mesure permet de réduire le chauffage du bâtiment l'après-midi.



Déploiement de la fibre.

Le Département de l'Isère vise à rendre éligible d'ici 2024, plus de 98 % des foyers et entreprises isérois au très haut débit départemental. Ce projet d'envergure repose sur le déploiement de près de 10 000 kilomètres d'artères fibre optique à travers le département. (466 communes et près de 450 000 foyers). Il représente un investissement global de près d'un demi-milliard d'euros

La réalisation de la partie capillaire du réseau desservant les particuliers et les entreprises a été confiée à un opérateur d'infrastructures dans le cadre d'une délégation de service public. (Isère Fibre, filiale de XpFibre).

Hormis quelques rares points déjà raccordés, la très grande majorité de Saint-Theoffrey deviendra éligible à la fibre sur la période 2023 et 2024.

Il faudra donc, patienter encore un peu, avant de profiter du Très Haut Débit.

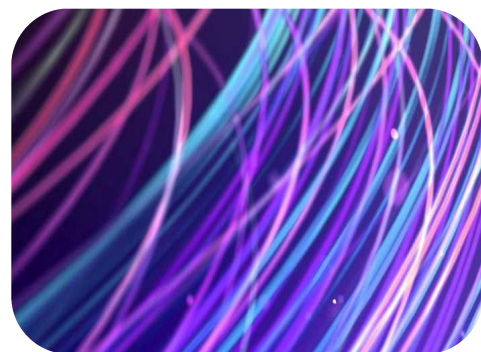

Directeur de la publication :

Alain Mendez

Rédacteurs en Chef et Mise en page :

Catherine Huart - Nicolas Vialaneix

Ont participé à ce numéro :

Photos :

Nicolas Vialaneix - Catherine Huart