

Entrelacs

Saint Théoffrey, au cœur des lacs de la Matheysine



Eté 2021

Engageons nous !

Ce qui motive, ce qui nous rassemble et nous donne envie de nous engager, c'est la volonté de permettre à chaque habitant de Saint-Théoffrey de mieux vivre demain.

La rentrée de septembre 2021 marquera un tournant historique et important pour notre commune. Après plusieurs décennies, Saint-Théoffrey retrouve, enfin, une école ! Nouvellement baptisée : Ecole Paul Villard C'est au sein du bâtiment jouxtant la mairie que sera accueilli une classe de cycle 3.

C'est la première pierre d'un édifice et d'un projet plus ambitieux qui avance plutôt bien : La création d'un groupe scolaire de plusieurs classes sur notre commune.

Après le bornage du terrain, nous venons de signer chez le notaire, ce 18 juin, le compromis pour l'achat de 3000 m² sur la zone des Mollies (les Théneaux). (voir photo ci-contre). Les premiers travaux devraient débuter au courant de l'année 2022.

Autre excellente nouvelle, nous avons bouclé avec succès et persévérance, le financement des dépenses liés à la RN 85 (980 0000 euros HT). Les subventions obtenues de l'état, du département, de TE 38 et de l'agence de l'eau couvrent 80 % des dépenses.

Par ailleurs, nous avons bien d'autres projets pour Saint-Théoffrey et ses habitants, je vous laisse découvrir notre démarche projets participatifs en page 5.

Le Maire, Alain Mendez



SOMMAIRE :

Et si nous parlions... Budget	PAGE 2
Coin lecture - Guinguettes des ainés	PAGE 3
Sécurité - Eglise Romane	PAGE 4
Projets Participatifs - Festival Messiaen	PAGE 5
Bien vivre ensemble - Les 4 temps	PAGE 6
Histoire Locale	PAGE 7
1 Facebook - Concours maison fleuries	PAGE 8

Et si nous parlions... Budget...

L'année 2020 s'est terminée sur des résultats encourageants pour cette première année de mandature : Pour la 1ère fois depuis quelques années notre capacité d'autofinancement (CAF) est structurellement positive. Cela a été possible grâce à la fin d'un ancien crédit, le départ en retraite d'Annick notre secrétaire de Mairie qui ne sera pas remplacé et une continuité dans la maîtrise des dépenses malgré le contexte difficile. Cette tendance devrait se confirmer et s'amplifier en 2021. La CAF est un indicateur très important car c'est ce qui nous permet d'investir sans consommer les réserves financières de la commune, néanmoins, en 2020, notre besoin d'investissement et le solde d'un engagement de dépenses (2017) de 20 000€ pour la rénovation du parking du Miradou a conduit à une légère contraction (-10 000€/ -4%) de nos réserves.

L'objectif pour cette année 2021 est de confirmer ces bons résultats pour enfin ouvrir le champ des possibles pour notre commune.

Le budget communal 2021 section fonctionnement est reconduit avec un équilibre équivalent à celui de 2020 : 507 277 €. Dans les grandes lignes, les charges générales et les charges de personnel sont revues à la baisse conforme à notre effort sur la maîtrise de nos dépenses. Ces efforts nous permettent de consacrer plus de budget pour les projets d'investissement sans avoir recours à notre réserve financière.

Ainsi, l'équilibre de la section d'investissement progresse de 13,8% à 130 563 €.

33% sont consacrés aux « restes à réaliser » : la fin du projet d'adressage et le projet d'étude sur la rénovation de la chapelle de Petichet et l'église toujours en cours de recherche de subvention.

27% sont nécessaires au remboursement de notre dette.

28% pour les nouveaux projets : le cofinancement (avec le département) du réseau THD de fibre optique et la rénovation du système de chauffage du bâtiment Mairie/salle de fête avec un objectif d'économie significative sur nos dépenses énergétiques (section fonctionnement/charges générales).

Enfin, une nouveauté pour cette année, 15 200€ est budgétée pour des nouveaux projets participatifs dès que les conditions sanitaires seront plus favorables.

Le budget « Eau & Assainissement », bien que plus petit, avec un équilibre de fonctionnement à 118 430€ et un équilibre d'investissement à 60 360 €, a fait l'objet d'un gros travail dès juillet 2020.

En cause, un déficit structurel important depuis 2015 suites aux investissements sur le réseau d'eau structurant afin de permettre l'alimentation du nouveau lotissement des Eybains. Les crédits souscrits à l'époque sur une période de 15 ans ne permettant pas l'autofinancement de ces investissements, ainsi, une subvention du budget communal est nécessaire. Dans le cadre du transfert de compétences « Eau & Assainissement » à l'intercommunalité fixée pour 2026, il est plus que souhaitable de ce budget soit équilibré.

Afin de ne pas augmenter le tarif de l'eau déjà dans la moyenne haute de notre territoire, un plan de restructuration de notre dette est en cours. L'objectif de ce plan est de réduire notre annuité de dette afin de permettre l'équilibre sans avoir recours à une subvention du budget communal.

2 moyens sont envisagés : la renégociation des taux et le rallongement de la durée de remboursement étant donné que ces investissements sont amortis sur 40 ans.

En parallèle de ce plan, tout comme le budget communal, les charges générales sont revues à la baisse (-24,2%) et pour la 1ère fois en 2021, les charges de personnel sont affectées à ce budget afin que ce dernier soit le plus sincère possible (toujours dans l'optique du transfert de compétences).

Plus d'infos et graphiques sur : <http://www.saint-theoffrey.fr/fr/information/64045/supports-presentation>

Capacité d'autofinancement net (CAF net)

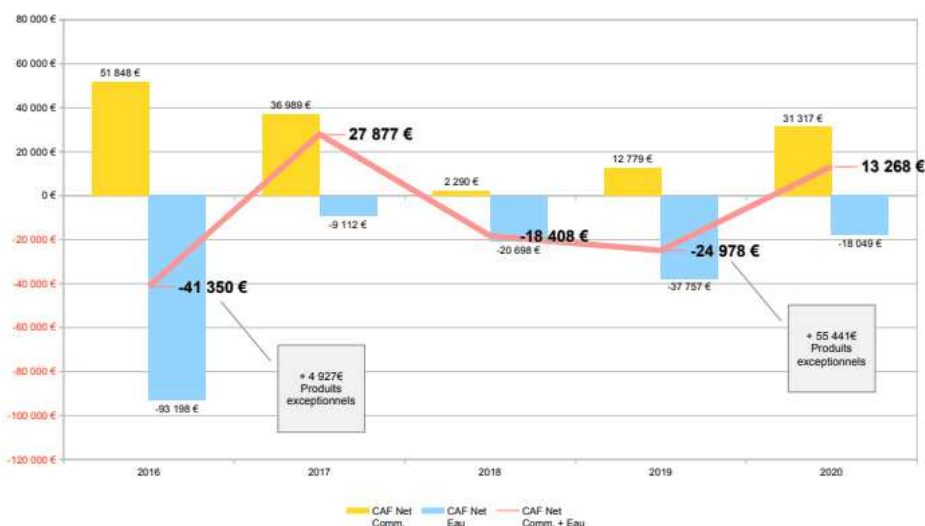

Pour cet été, la GRIBOUILLE vous propose un choix de lecture :

Le dernier roman d'Hubert MINGARELLI : La terre invisible

1945. Dans l'Allemagne occupée, un photographe de guerre, hanté par la libération d'un camp de concentration, photographie les gens de ce pays devant leur maison. Pour comprendre. Un jeune soldat anglais, juste mobilisé et qui n'a rien vécu de la guerre, doit l'escorter, lui-même poursuivi par un secret dont il ne peut parler. La Terre invisible raconte leur voyage.

Marie NDIAYE : la vengeance m'appartient

Me Susane, quarante-deux ans, avocate récemment installée à Bordeaux, reçoit la visite de Gilles Principaux. Elle croit reconnaître en cet homme celui qu'elle a rencontré quand elle avait dix ans, et lui quatorze — mais elle a tout oublié de ce qui s'est réellement passé ce jour-là dans la chambre du jeune garçon. Seule demeure l'évidence éblouissante d'une passion. Or Gilles Principaux vient voir Me Susane pour qu'elle prenne la défense de sa femme Marlyne, qui a commis un crime atroce...

Delia OWENS : Là où chantent les écrevisses

Pendant des années, les rumeurs les plus folles ont couru sur "la Fille des marais" de Barkley Cove, une petite ville de Caroline du Nord. A l'âge de dix ans, abandonnée par sa famille, Kya doit apprendre à survivre seule dans le marais, devenu pour elle un refuge naturel et une protection. Sa rencontre avec Tate, un jeune homme doux et cultivé qui lui apprend à lire et à écrire, lui fait découvrir la science et la poésie, transforme la jeune fille à jamais. Mais Tate, appelé par ses études, l'abandonne à son tour. La solitude devient si pesante que Kya ne se méfie pas assez de celui qui va bientôt croiser son chemin et lui promettre une autre vie. Lorsque l'irréparable se produit, elle ne peut plus compter que sur elle-même...

Erri DE LUCA : impossible

Dans un roman d'une grande tension, Erri De Luca reconstitue l'échange entre un jeune magistrat et un accusé, vieil homme "de la génération des brigades rouges la plus poursuivie en justice de l'histoire d'Italie". Mais l'interrogatoire se mue lentement en un dialogue et se dessine alors une riche réflexion sur l'engagement, la justice, l'amitié et la trahison.

Pierre LEMAITRE : le serpent majuscule

Dans un réjouissant jeu de massacre où l'on tue tous les affreux, Pierre Lemaître joue en virtuose de sa plume caustique. Avec cette oeuvre de jeunesse inédite, il fait cadeau à ses lecteurs d'un roman noir et subversif qui marque ses adieux au genre « policier ». Dialogues cinglants, portraits saisissants, scénario impitoyable : du pur Pierre Lemaître.

Marie-France FREYNET : LUNGTA, les chevaux du vent

Un carnet de voyage dans l'himalaya, entre émerveillement et chronique douce-amère, d'un trek en haute altitude, d'une bande de copains, familiers des randonnées en montagne. Un récit par uneoureuse de la Matheysine.

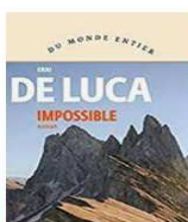

La guinguette des Aînés de Saint Théoffrey

Le repas pour nos aînés prévu le 3 juillet en plein air musical sur le parvis de l'église des Gonthéaumes

n'aura pas lieu par manque de participants. Beaucoup d'entre eux n'étant pas disponible à cette date de début des vacances estivales.

A suivre, pour une nouvelle date à l'automne.



Sécurité pour tous...

Dans un premier temps , des marquages au sol ont été effectués , des chicanes mises en place et une voie piétonne créée au hameau des Théneaux pour la sécurité des écoliers empruntant le bus scolaire.

Un radar de chantier mobile est régulièrement déplacé pour contrôler la vitesse sur l'ensemble de la déviation.

Pour le hameau des Gonthéaumes , des passages surélevés ainsi que des miroirs vont être inscrits au budget pour améliorer les conditions de sécurité des riverains. Dans le sens église place du four , un passage surélevé au niveau du molock de l'église et un autre juste à l'entrée du virage 200m plus haut vont être posés. Des chicanes ont déjà été mises en place pour freiner le plus possible les véhicules.

Coté Petichet, les travaux de la RN 85 permettront d'élargir de façon notable les trottoirs (coté ouest) et créeront un arrêt bus plus sécurisé.



Sauvons de la ruine cette richesse patrimoniale.

Notre église romane, érigée au 11ème siècle, située aux Berlioux est un patrimoine unique et remarquable.

Pour la sauver de l'érosion du temps, nous avons fait appel à l'Université Rurale Montagnarde (URM). Association de sauvegarde du patrimoine bâti en Sud-Isère et de transmission des savoir-faire locaux. Cette association aura pour mission de stabiliser, sécuriser et aménager le pourtour de l'église romane

Le projet sera présenté en réunion publique dans le cadre des journées du patrimoine à l'automne sur la commune. Il s'agira de découvrir le patrimoine local et de lancer le Chantier participatif pour l'été 2022.

Plus de précisions dans notre prochain numéro d'entrelacs....



Projets Participatifs

Au cours du mois de Mai, l'équipe municipale s'est réunie pour former des groupes de travail autour des thématiques suivantes :



L'idée étant de recenser des idées ou projets à réaliser à court ou moyen terme. Une réunion publique aura lieu à la rentrée de septembre pour vous présenter notre démarche et échanger sur ces projets mais également recueillir vos idées..

Nous n'avons pas attendu Septembre, pour concrétiser certaines d'entre-elles.

Exemple concret, avec la réalisation d'un nouveau chemin sur la commune.

En cours de réalisation, il reliera l'extrémité du chemin des chevaliers à la route du col aux abords du lotissement des Eybains. Une boucle qui évitera le passage le long de la nationale

Par ailleurs, un autre sentier piéton est en cours de réalisation par les services de l'Etat. En surplomb immédiat de la Route Napoléon, il reliera le carrefour de la route de l'église à l'extrémité du chemin des chevaliers.

Ce même chemin des chevaliers sera fermé à la circulation (sauf riverains) pour davantage de tranquillité .

Enfin, nous lançons un projet de cartographie des sentiers de la commune avec le concours des services de la Communauté de Communes de la Matheysine.

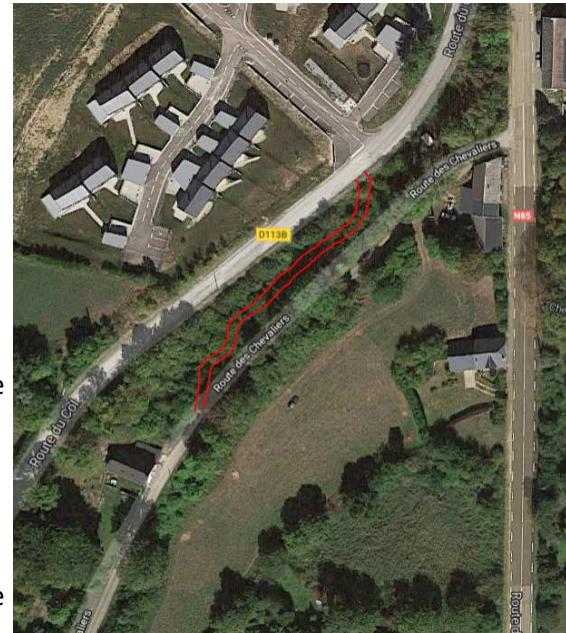

Festival Messiaen au Pays de la Meije 2021 - Vendredi 23 Juillet

9h et 10h - Maison Messiaen : SPECTACLE POUR LES TOUT PETITS EN FAMILLE

11h - Église de Saint-Théoffrey : CARTE BLANCHE MICHEL BÉROFF 1

12h30 - Jardin de la Maison Messiaen : DÉJEUNER SUR L'HERBE

16h - Église de Saint-Théoffrey : CARTE BLANCHE MICHEL BÉROFF 2

18h - Église de Saint-Théoffrey : LA PLUS PRÉCIEUSE DES MARCHANDISES

19h30 - Jardin de la Maison Messiaen—APÉRO-DÎNATOIRE

21h - Jardin de la Maison Messiaen : CINÉMA EN PLEIN AIR—Olivier Messiaen et les Oiseaux (1972)



Bien vivre ensemble....



BRUIT

Bricolage et appareils à moteur (arrêté préfectoral de l'Isère 97-5126)
Autorisés du lundi au vendredi de 8h30 à 12h et de 14h à 19h30
Le samedi de 9h à 12h et de 14h à 19h
Le dimanche et les jours fériés de 10h à 12h.
Le seuil de 22h n'existe pas.
Tout bruit excessif peut être sanctionné, quelle que soit l'heure.
Vous risquez une contravention de 3ème classe pour émission de bruit ou tapage diurne ou nocturne troublant la tranquillité d'autrui.



FEUX ET DECHETS

(Arrêté préfectoral N° 2013-3220020)
Tous feux de végétaux et autres matériaux sont strictement interdits et cela toute l'année.
Déposez vos déchets dans l'une des déchetteries intercommunales ou selon le type de déchets dans les molochs mis à votre disposition.
La taille des haies
Vous devez couper les branches qui dépassent sur la voie publique et sur la propriété du voisin
Le maire peut infliger une amende au plus ou égale à 15 000€ en cas d'abandon de déchets. (loi n°2020-105 du 10/02/2020).



NOS AMIS LES CHIENS

(Code pénal, art. R633-6)
Respectez la propreté des lieux publics et de votre cadre de vie
Vous devez ramasser les déjections sur la voie et espace publique.
Ils doivent être tenus en laisse.

Les déjections canines dans les espaces publics sont passibles d'une contravention de 3ème classe d'un montant de 68€.

Quatre-Temps..... En Matheysine...on a notre météo...

Mémoire d'une tradition....locale....Une théorie oubliée !!!

Dans le calendrier liturgique catholique, la période des 4 temps (chaque saison) est un temps de jeûne. Une pratique dont l'origine se perd dans la nuit des temps, Mais il en est resté une version « météorologique », que nos ancêtres connaissaient bien. Il existe 3 versions.

Selon la tradition, chaque mercredi, vendredi et samedi qui entament chaque saison (printemps, été, automne et hiver) annonce le temps qu'il fera jusqu'au prochain Quatre Temps . Le temps du 1er jour donnera le temps du premier mois à venir. Le 2ème jour des quatre temps donne la tendance du 2ème mois et le 3ème jour donne la tendance du troisième mois.

Une deuxième version fait la moyenne de ces 3 jours pour avoir la tendance des 3 mois à venir.

La 3ème version, c'est le dernier jour qui compte, et même : il faut se lever le samedi à minuit pour voir si c'est la bise ou le vent qui souffle. Si c'est la bise c'est signe de beau temps froid et sec. Si c'est le vent (vent du sud), c'est un temps doux et humide avec une neige possible.

(extrait mémoires d'Obiou – article Silvie Renzetti)



Histoire Locale...

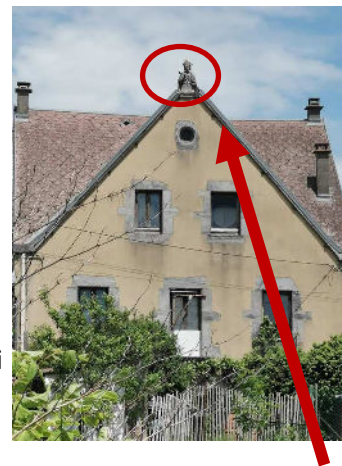

Autrefois... la clouterie...

Vous l'avez peut être remarquée, sur une maison à Petichet (à côté du restaurant La basse-cour), une statue orne le toit. Elle représente **Saint Eloi** tenant un marteau. Il faut préciser que Saint Eloi est le patron des orfèvres, forgeron, charron et de tous les ouvriers qui font usage du marteau.

Alors, comment expliquer la présence de cette statue ?

C'était une ancienne forge tenue par M. Jules Villard, forgeron, charron (métier de celui qui conçoit ou répare les véhicules à traction animale). Il fût l'inventeur du char à rondelle et établit une batteuse hydraulique à Petichet sur le ruisseau d'écoulement du lac.

Autrefois, sur notre plateau l'agriculture ne permettait pas de subvenir aux besoins des familles. Il était indispensable d'associer avec la culture des champs ou l'élevage des bêtes, une combinaison d'autres activités, comme la mine, la toilerie puis la ganterie mais aussi **la clouterie**.



Les ateliers de clouterie étaient autrefois florissant surtout à la Mure, la Motte d'Aveillans et Motte St Martin. Chacun avait sa spécialité. En 1830 la société Combe Robequain fils et Petichet conduit l'activité à son apogée qui s'étend au-delà de l'espace sud alpin. Malheureusement, l'absence de dynamique technique conduit à *l'obsolescence du modèle de la clouterie artisanale dans les années 1880. Le clou Matheysin est concurrencé par celui sorti d'usine. Les familles cloutières se recompose autour de la mine. La confrérie de Saint Eloi disparaît en 1894.*

Hommage à Paul Villard, maire de Saint Théoffrey de 1942-1962

Paul Villard habitait la Croix des Théneaux où il avait une entreprise de transports. Homme d'une grande bonté, toujours prêt à rendre service, Il fût maire de Saint Théoffrey pendant 20 ans. Notamment sous l'occupation allemande où il a eu un comportement héroïque, après l'attaque par le maquis local d'un convoi allemand à la Croix des Théneaux le 22 juin 1944. Au cours de l'interrogatoire de la Gestapo à Grenoble, il a su trouver les bons arguments pour sauver sa propre vie et celles de son neveu J.Mutte et de son employé G.Bassani.



Il s'est attaqué au problème de l'eau potable. La commune de Saint Théoffrey possède au lieu-dit Combe de l'Oche sur la commune de Villard Saint Christophe, une source très abondante mais dont l'altitude est guère supérieure à celle de la citerne des Gontheaumes qui est distante d'environ 4 km. D'où les coupures d'eau fréquentes en été. Paul Villard a considérablement amélioré cette situation en faisant construire une 2ème conduite permettant une alimentation indépendante des Théneaux.

Peu de temps avant sa mort, il avait obtenu le financement de 2 projets : Construction de l'actuelle route de Petichet à la Fayolle à la place d'un chemin identique à l'actuelle liaison La Fayolle-Les Théneaux et Construction de la route desservant l'actuel camping de Ser Sirant à partir du site Messiaen. C'est également lui qui a lancé le projet de mairie actuelle.

Mais la mort l'a empêché de réaliser ces 3 projets. Des cochons morts flottaient dans le lac de Laffrey près de la RN 85 sur le territoire de la commune. Contacté par la Gendarmerie pour résoudre ce problème sanitaire, Paul Villard est allé sur place, au matin du 1er juin 1962. Il avait beaucoup plu et il a glissé sur la rive très pentue du lac pour se retrouver dans l'eau très froide jusqu'à la taille. Il est mort par hydrocution à l'âge de 64 ans.

En son hommage une plaque sera apposée dans la classe de l'Ecole de Petichet qui portera son Nom : **Ecole Paul Villard**.

Article de M. Pierre Sigaud, maire de st Théoffrey de 1962 à 1972.

Création d'une page Facebook pour la Mairie

A l'instar de la plupart des mairies, préfectures, ou autres administrations, nous avons choisi de créer une page Facebook.

Pour répondre à nos engagements de partage de l'info et de proximité avec vous. Pour répondre également aux besoins, parfois, d'immédiateté ou de rapidité de transmission de l'information.

<https://www.facebook.com/mairie.saint.theoffrey>

Comme nous comprenons aisément que tout le monde ne souhaite pas utiliser les réseaux-sociaux,

les autres canaux de communication continuent, naturellement, de fonctionner. (Téléphone, mails entrants, accueil physique en mairie, contact avec les élus, journal entrelacs, site internet et nos boîtes aux lettres.)

Notre souhait est d'offrir une communication adaptée à tous les goûts et toutes les générations, sans discriminations.



Concours Maisons Fleuries

Maintenant que le soleil est revenu, n'oubliez pas de fleurir vos maisons, balcons

D'imaginer, de créer avec les enfants des épouvantails surprenants

Le jury passera courant juillet et désignera les épouvantails les plus épouvantables, les plus épatants, les plus époustouflants, les plus étonnants et les plus belles maisons fleuries ! prix surprise à la clé...



Directeur de la publication :

Alain Mendez

Rédacteurs en Chef et Mise en page :

Catherine Huart - Nicolas Vialaneix

Ont participé à ce numéro :

**Pierre Sigaud, Françoise Troussier,
Emmanuel Ruckly, Benjamin Poncet**

Photos :

**Nicolas Vialaneix - Catherine Huart -
Emmanuel Ruckly**